

Libbs

**POEMMY®
(fulvestranto)**

Solução Injetável

50 mg/mL

Libbs Farmacêutica Ltda

IDENTIFICAÇÃO DO MEDICAMENTO

Poemmy[®]

fulvestranto

MEDICAMENTO SIMILAR EQUIVALENTE AO MEDICAMENTO DE REFERÊNCIA

APRESENTAÇÕES

Solução Injetável 250 mg/5 mL (50 mg/mL) em embalagem com 2 seringas preenchidas contendo 5 mL cada, acompanhadas de 2 agulhas descartáveis estéreis.

USO INTRAMUSCULAR

USO ADULTO

COMPOSIÇÃO

Cada seringa preenchida contém 250 mg de fulvestranto.

Excipientes: álcool etílico, álcool benzílico, benzoato de benzila e óleo de rícino.

INFORMAÇÕES AO PACIENTE

1. PARA QUE ESTE MEDICAMENTO É INDICADO?

Monoterapia

Poemmy[®] é indicado para o tratamento de câncer de mama localmente avançado ou metastático em mulheres de qualquer idade e que estejam na pós-menopausa que:

- não foram previamente tratadas com terapia endócrina;
- previamente tratadas com terapia endócrina (terapia com antiestrógeno ou inibidor de aromatase), independente se o estado pós-menopausal ocorreu naturalmente ou foi induzido artificialmente.

Terapia em combinação com palbociclibe

Poemmy[®] é indicado em combinação com palbociclibe para o tratamento de mulheres portadoras de câncer de mama localmente avançado ou metastático positivo para o receptor hormonal (RH) e negativo para o receptor do fator de crescimento epidérmico humano 2 (HER-2) previamente tratadas com terapia endócrina.

2. COMO ESTE MEDICAMENTO FUNCIONA?

Poemmy[®] inibe o crescimento do câncer de mama sensível ao hormônio estrogênio.

3. QUANDO NÃO DEVO USAR ESTE MEDICAMENTO?

Você não deve utilizar **Poemmy[®]** se apresentar alergia ao fulvestranto ou a qualquer um dos componentes da fórmula.

Terapia em combinação com palbociclibe: vide bula do palbociclibe.

4. O QUE DEVO SABER ANTES DE USAR ESTE MEDICAMENTO?

Poemmy[®] deve ser utilizado com cuidado nas seguintes situações:

- Em pacientes com insuficiência hepática (mau funcionamento do fígado).
- Em pacientes que apresentam sangramento, trombocitopenia (diminuição das plaquetas, elementos do sangue responsáveis pela coagulação) ou que estejam em uso de medicamentos anticoagulantes (previne a formação de coágulos sanguíneos).

Eventos relacionados ao local da injeção, incluindo dor ciática, neuralgia, dor neuropática, e neuropatia periférica têm sido relatados com a injeção **Poemmy[®]**. Deve-se tomar cuidado ao administrar **Poemmy[®]** na região dorsoglútea (quadrante superior externo) devido à proximidade do nervo ciático subjacente (ver itens “Como devo usar este medicamento?” e “Quais os males que este medicamento pode me causar?”).

O uso de **Poemmy[®]** deve ser evitado durante a gravidez e amamentação. Pacientes com potencial para engravidar devem usar contraceptivo efetivo durante o tratamento com **Poemmy[®]** e por 2 anos após receberem a última dose do medicamento.

Este medicamento não deve ser utilizado por mulheres grávidas sem orientação médica. Informe imediatamente seu médico em caso de suspeita de gravidez.

Uso criterioso no aleitamento ou na doação de leite humano. O uso deste medicamento no período da lactação depende da avaliação e acompanhamento do seu médico ou cirurgião-dentista.

Não se espera que **Poemmy**[®] afete a capacidade de dirigir veículos e operar máquinas. Entretanto, alguns pacientes podem sentir astenia (fraqueza).

Não foram observadas interações medicamentosas significativas com os seguintes medicamentos que estão relacionados com a isoenzima CYP3A4: midazolam, rifampicina e cetoconazol. Não é necessário ajuste de dose em pacientes recebendo inibidores ou indutores da isoenzima CYP3A4.

Devido à similaridade estrutural entre o fulvestranto e o estradiol, o fulvestranto pode interferir nos ensaios de doseamento de estradiol baseados em anticorpo, podendo resultar em nível de estradiol falsamente elevado.

Consulte seu médico para verificar quais são esses medicamentos.

Este medicamento pode causar doping.

Terapia em combinação com palbociclíbe: vide bula do palbociclíbe.

Este medicamento contém 20,4% de álcool (etanol) por dose (500 mg) e pode causar intoxicação, especialmente em crianças.

Este medicamento contém álcool benzílico, que pode ser tóxico, principalmente para recém-nascidos e crianças de até 3 anos.

Informe ao seu médico ou cirurgião-dentista se você está fazendo uso de algum outro medicamento. Não use medicamento sem o conhecimento do seu médico. Pode ser perigoso para a sua saúde.

5. ONDE, COMO E POR QUANTO TEMPO POSSO GUARDAR ESTE MEDICAMENTO?

Armazenar em geladeira (de 2 °C a 8 °C).

Número de lote e datas de fabricação e validade: vide embalagem.

Não use medicamento com o prazo de validade vencido. Guarde-o em sua embalagem original.

Poemmy[®] é apresentado em seringa de vidro contendo solução injetável, levemente amarelada, límpida e isenta de partículas visíveis.

Antes de usar, observe o aspecto do medicamento. Caso ele esteja no prazo de validade e você observe alguma mudança no aspecto, consulte o farmacêutico para saber se poderá utilizá-lo.

Todo medicamento deve ser mantido fora do alcance das crianças.

6. COMO DEVO USAR ESTE MEDICAMENTO?

Poemmy[®] acompanha 2 agulhas para injeção 21g x 1 ½ (0.8 mm x 40 mm).

Monoterapia

Mulheres adultas (incluindo idosas): A dose recomendada de **Poemmy**[®] é de 500 mg a ser administrada por via intramuscular em duas injeções de 5 mL, uma em cada nádega (área dos glúteos), com intervalo de 1 mês com uma dose adicional de 500 mg dada 2 semanas após a dose inicial. É recomendado que a injeção seja administrada lentamente.

Terapia em combinação com palbociclíbe

Quando **Poemmy**[®] for usado em combinação com palbociclíbe, para **Poemmy**[®], seguir as instruções de dose recomendadas para a monoterapia. Para palbociclíbe, seguir a bula do palbociclíbe.

Antes de iniciarem o tratamento com a combinação de **Poemmy**[®] com palbociclíbe e ao longo de sua duração as mulheres pré/perimenopáusicas devem ser tratadas com agonistas de LHRH de acordo com a prática clínica local.

Deve-se tomar cuidado com a injeção de **Poemmy**[®] na região dorsoglútea (quadrante superior externo) devido à proximidade ao nervo ciático subjacente.

A injeção intramuscular de longa ação de **Poemmy**[®] mantém as concentrações de fulvestranto no sangue, em uma faixa estreita (de até 3 vezes) por um período de pelo menos 28 dias após a injeção.

Crianças: não é recomendado o uso em crianças ou adolescentes, já que a segurança e a eficácia não foram estabelecidas nestes grupos etários.

Pacientes com insuficiência renal: não é recomendado ajuste de dose para pacientes com depuração de creatinina maior do que 30 mL/min. A segurança e a eficácia não foram avaliadas em pacientes com depuração de creatinina menor do que 30 mL/min.

Pacientes com insuficiência hepática: não é recomendado ajuste de dose para pacientes com insuficiência hepática categoria A e B de Child-Pugh. O uso do fulvestranto não foi avaliado em pacientes com insuficiência hepática categoria C de Child-Pugh.

Idosos: não é necessário ajuste de dose para pacientes idosas.

Modo de usar

Poemmy[®] deve ser administrado por via intramuscular na nádega, por um profissional de saúde, sob supervisão médica. É recomendado que a injeção seja administrada lentamente.

Administrar a injeção de acordo com as diretrizes locais para a realização de injeções de grande volume intramuscular.

NOTA: Devido à proximidade do nervo ciático subjacente, o cuidado deve ser tomado ao administrar **Poemmy**[®] no local da injeção dorsogluteal (ver item “O que devo saber antes de usar este medicamento?”).

Atenção: não autoclavar a agulha com dispositivo de segurança antes do uso (agulha hipodérmica com dispositivo de segurança). As mãos devem permanecer atrás da agulha em todos os momentos durante o uso e descarte.

Para cada seringa:

- Remova a seringa de vidro da embalagem e verifique se não está danificada.
- Rosqueie o embolo no corpo da seringa de vidro, a fim de unir as duas partes (ver Figura 1).

Figura 1

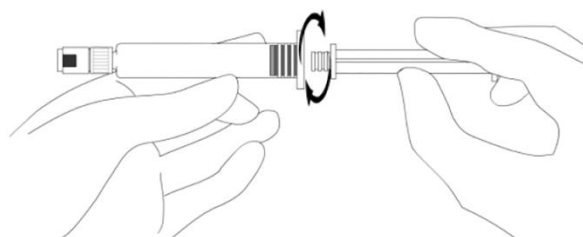

- Desconecte o Selo de plástico branco (A) que cobre o conector Luer-lock (B) da seringa para remover a borracha de proteção (ver Figura 2).

- Segure firmemente a seringa, inclusive a parte de baixo do lacre branco.

Figura 2

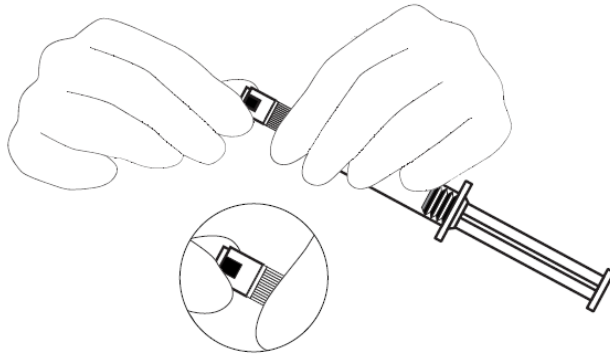

- Desconecte o Selo de plástico branco (A) que cobre o conector Luer-lock (B) da seringa para remover a borracha de proteção (ver Figura 3 e Figura 4).

Figura 3



Figura 4



- Retire a agulha com dispositivo de segurança da embalagem.
- Gire para fixar a agulha ao conector Luer-Lok.
- Coloque a agulha com dispositivo de segurança no conector Luer-Lok (ver figura 5).

Figura 5

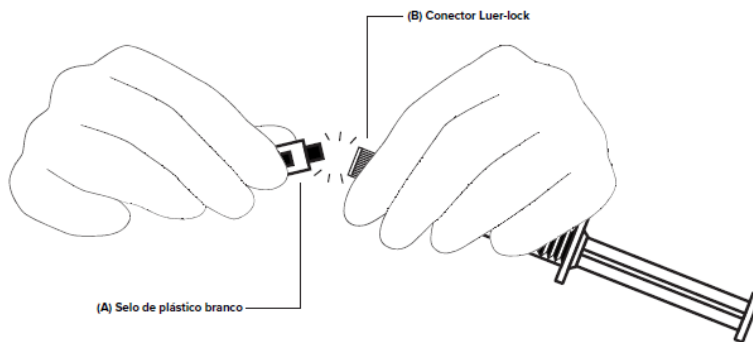
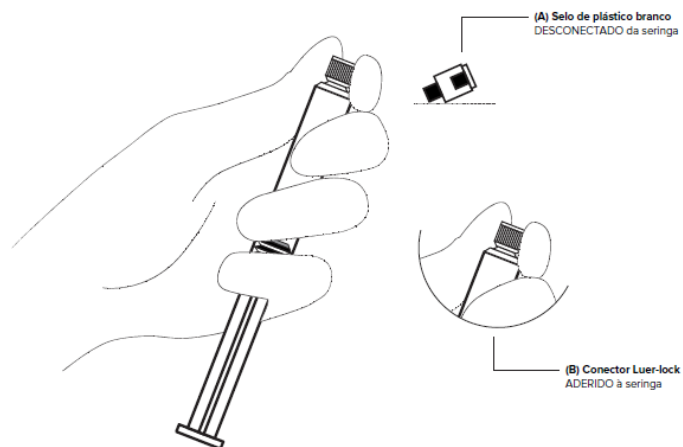
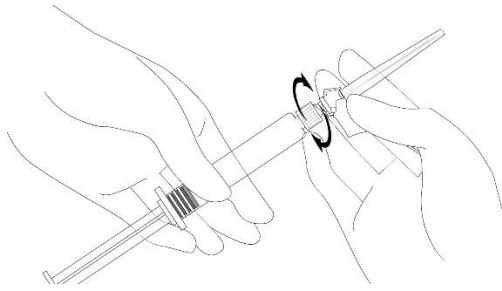

- Gire até que fique firmemente fixado.
- Puxe o envoltório até o final da agulha para evitar danificar a ponta da agulha.
- Transporte a seringa preenchida até o ponto de administração.
- Retire o envoltório da agulha (ver Figura 6).

Figura 6

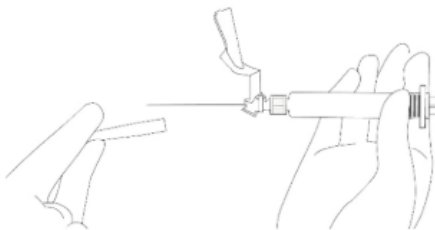

- Soluções parenterais devem ser inspecionadas visualmente quanto à presença de partículas e descoloração antes da administração.
- Retire o excesso de ar da seringa.
- Administrar lentamente por via intramuscular (1-2 minutos/injeção) na nádega (área do glúteo). Para uso conveniente, o bisel deve ser orientado para cima, como mostra a Figura 7.

Figura 7

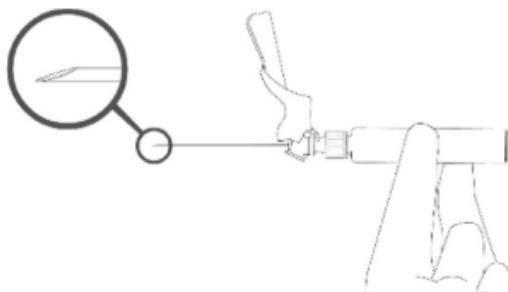

- Após injeção, ative imediatamente o sistema de proteção da agulha após a aplicação, empurrando a alavanca para ativar o mecanismo de cobertura (ver Figura 8).

Figura 8

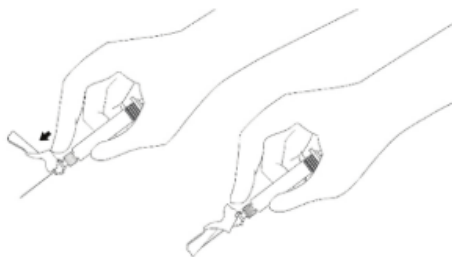

NOTA: ativar o sistema de proteção da agulha longe de si e dos outros. Ouça um clique e confirme visualmente que o dispositivo está protegendo completamente a agulha.

Poemmy[®] deve ser utilizado até seu médico definir quando deve ser interrompido o uso deste medicamento. Para segurança e eficácia do medicamento, **Poemmy[®]** não deve ser administrado por vias não recomendadas. A administração deve ser feita somente pela via intramuscular. Na ausência de estudos de incompatibilidade, este medicamento não deve ser misturado a outros produtos medicinais.

Siga a orientação de seu médico, respeitando sempre os horários, as doses e a duração do tratamento. Não interrompa o tratamento sem o conhecimento do seu médico.

7. O QUE DEVO FAZER QUANDO EU ME ESQUECER DE USAR ESTE MEDICAMENTO?

Se por alguma razão você não puder comparecer ao médico para fazer uso da medicação na data marcada, **Poemmy[®]** pode ser administrado 3 dias antes ou 3 dias depois desta data.

Em caso de dúvidas, procure orientação do farmacêutico ou de seu médico, ou cirurgião-dentista.

8. QUAIS OS MALES QUE ESTE MEDICAMENTO PODE ME CAUSAR?

Podem ocorrer as seguintes reações adversas:

Monoterapia

Reações muito comuns (ocorre em 10% ou mais dos pacientes que utilizam este medicamento): reações no local da injeção [incluindo reações mais graves como ciatalgia (dor no ciático), neuralgia (dor em um ou mais nervos) e dor neuropática (dor que ocorre devido a doença ou lesão nos nervos), neuropatia periférica (condição que afeta os nervos periféricos com sintomas como dor, dormência e/ou fraqueza) e outras reações relacionadas ao local da injeção como úlcera (ferida aberta na pele), necrose (morte de células ou tecidos em uma área do corpo), nódulo (pequeno caroço sob a pele), fibrose (cicatriz interna que se forma com excesso de colágeno), induração (endurecimento da pele), hematoma (acúmulo de sangue fora dos vasos sanguíneos, resultando em uma mancha arroxeadada na pele), e hipoestesia (diminuição da sensibilidade da pele)], astenia (fraqueza), náuseas, elevação das enzimas hepáticas (ALT, AST, ALP – este efeito só pode ser visto quando um exame de sangue é realizado), reações de hipersensibilidade (reações alérgicas), artralgia (dor nas articulações), dores musculoesqueléticas [incluindo dorsalgia (dor nas costas), mialgia (dor muscular) e dor nas extremidades], erupção cutânea (lesões na pele com vermelhidão), ondas de calor.

Reações comuns (ocorre entre 1% e 10% dos pacientes que utilizam este medicamento): como cefaleia (dor de cabeça), aumento da bilirrubina (pigmento produzido pelo fígado), contagem reduzida de plaquetas (células do sangue responsáveis pela coagulação), vômito, diarreia, anorexia (perda do apetite) e infecções do trato urinário.

Reações incomuns (ocorre entre 0,1% e 1% dos pacientes que utilizam este medicamento): insuficiência hepática (do fígado), hepatite (inflamação do fígado) e aumento da gama-GT (enzima do fígado).

Terapia em combinação com palbociclibe: vide bula do palbociclibe.

Informe ao seu médico, cirurgião-dentista ou farmacêutico o aparecimento de reações indesejáveis pelo uso do medicamento. Informe também à empresa através do seu serviço de atendimento.

9. O QUE FAZER SE ALGUÉM USAR UMA QUANTIDADE MAIOR DO QUE A INDICADA DESTE MEDICAMENTO?

Há casos raros de superdosagem de fulvestranto em humanos. Caso ocorra superdosagem, as pacientes devem ser tratadas sintomaticamente.

Em caso de uso de grande quantidade deste medicamento, procure rapidamente socorro médico e leve a embalagem ou bula do medicamento, se possível. Ligue para 0800 722 6001, se você precisar de mais orientações.

DIZERES LEGAIS

Registro: 1.0033.0201

Registrado por: Libbs Farmacêutica Ltda.
Av. Marquês de São Vicente, 2219, 2º andar– São Paulo – SP
CNPJ: 61.230.314/0001-75

Produzido por: Libbs Farmacêutica Ltda.
Embu das Artes – SP
Indústria Brasileira
www.libbs.com.br

**Uso restrito a estabelecimentos de saúde.
Venda sob prescrição.**

Esta bula foi atualizada conforme Bula Padrão aprovada pela Anvisa em 19/09/2025.



0800-0135044
libbs@libbs.com.br

Histórico de alteração para a bula

Dados da submissão eletrônica			Dados da petição/notificação que altera bula				Dados das alterações de bulas		
Data do expediente	Nº expediente	Assunto	Data do expediente	Nº do expediente	Assunto	Data de aprovação	Itens de bula	Versões (VP/VPS)	Apresentações relacionadas
18/12/2025	Gerado no momento do peticionamento	10450 - SIMILAR – Notificação de Alteração de Texto de Bula - publicação no Bulário RDC 60/12	Não se aplica	Não se aplica	Não se aplica	Não se aplica	VP 4. O QUE DEVO SABER ANTES DE USAR ESTE MEDICAMENTO? 6. COMO DEVO USAR ESTE MEDICAMENTO? VPS: 5. ADVERTÊNCIAS E PRECAUÇÕES 8. POSOLOGIA E MODO DE USAR	VP/VPS	50 MG/ML SOL INJ IM CT 2 SER PREENC VD TRANS X 5 ML + 2 AGU
18/06/2025	0815390/25-4	10450 - SIMILAR – Notificação de Alteração de Texto de Bula - publicação no Bulário RDC 60/12	Não se aplica	Não se aplica	Não se aplica	Não se aplica	VP: 4. O QUE DEVO SABER ANTES DE USAR ESTE MEDICAMENTO? 5. ONDE, COMO E POR QUANTO TEMPO POSSO GUARDAR ESTE MEDICAMENTO? 8. QUAIS OS MALES QUE ESTE MEDICAMENTO PODE ME CAUSAR? VPS: 5. ADVERTÊNCIAS E PRECAUÇÕES 7. CUIDADOS DE ARMAZENAMENTO DO MEDICAMENTO 9. REAÇÕES ADVERSAS	VP/VPS	50 MG/ML SOL INJ CT 2 SER VD INC PREENC DESCART X 5ML + 2 AGULHAS
19/08/2024	1133147/24-1	10450 - SIMILAR – Notificação de Alteração de Texto de Bula - publicação no Bulário RDC 60/12	Não se aplica	Não se aplica	Não se aplica	Não se aplica	- O QUE DEVO SABER ANTES DE USAR ESTE MEDICAMENTO? - ONDE, COMO E POR QUANTO TEMPO POSSO GUARDAR ESTE MEDICAMENTO? - DIZERES LEGAIS - CONTRAINDICAÇÕES - ADVERTÊNCIAS E PRECAUÇÕES	VP/VPS	50 MG/ML SOL INJ CT 2 SER VD INC PREENC DESCART X 5ML + 2 AGULHAS

							- CUIDADOS DE ARMAZENAMENTO DO MEDICAMENTO - DIZERES LEGAIS		
16/11/2022	4943910220	10450 - SIMILAR – Notificação de Alteração de Texto de Bula - publicação no Bulário RDC 60/12	Não se aplica	Não se aplica	Não se aplica	Não se aplica	- COMO DEVO USAR ESTE MEDICAMENTO? - POSOLOGIA E MODO DE USAR	VP/VPS	50 MG/ML SOL INJ CT 2 SER VD INC PREENC DESCART X 5ML + 2 AGULHAS
17/08/2022	4567236220	10450 - SIMILAR – Notificação de Alteração de Texto de Bula - publicação no Bulário RDC 60/12	Não se aplica	Não se aplica	Não se aplica	Não se aplica	- COMO DEVO USAR ESTE MEDICAMENTO? - POSOLOGIA E MODO DE USAR	VP/VPS	50 MG/ML SOL INJ CT 2 SER VD INC PREENC DESCART X 5ML + 2 AGULHAS
16/04/2021	1463363219	10450 - SIMILAR – Notificação de Alteração de Texto de Bula - publicação no Bulário RDC 60/12	Não se aplica	Não se aplica	Não se aplica	Não se aplica	- REAÇÕES ADVERSAS	VPS	50 MG/ML SOL INJ CT 2 SER VD INC PREENC DESCART X 5ML + 2 AGULHAS

20/01/2020	0188451204	10450 – SIMILAR – Notificação de Alteração de Texto de Bula – RDC 60/12	Não se aplica	Não se aplica	Não se aplica	NÃO SE APLICA	<ul style="list-style-type: none"> - PARA QUE ESTE MEDICAMENTO É INDICADO? - COMO DEVO USAR ESTE MEDICAMENTO? - QUAIS MALES QUE ESTE MEDICAMENTO PODE ME CAUSAR? - O QUE FAZER SE ALGUÉM USAR UMA QUANTIDADE MAIOR DO QUE A INDICADA DESTE MEDICAMENTO? - INDICAÇÕES - RESULTADOS DE EFICÁCIA - POSOLOGIA E MODO DE USAR - REAÇÕES ADVERSAS 	VP/VPS	50 MG/ML SOL INJ CT 2 SER VD INC PREENC DESCART X 5ML + 2 AGULHAS.
22/08/2019	2034922/19-0	10450 – SIMILAR – Notificação de Alteração de Texto de Bula – RDC 60/12	Não se aplica	Não se aplica	Não se aplica	Não se aplica	<ul style="list-style-type: none"> - O QUE DEVO SABER ANTES DE USAR ESTE MEDICAMENTO? - QUAIS OS MALES QUE ESTE MEDICAMENTO PODE ME CAUSAR? - COMO DEVO USAR ESTE MEDICAMENTO? - O QUE FAZER SE ALGUÉM USAR UMA QUANTIDADE MAIOR DO QUE A INDICADA DESTE MEDICAMENTO? - ADVERTÊNCIAS E PRECAUÇÕES - POSOLOGIA E MODO DE USAR - SUPERDOSE 	VP/VPS	50 MG/ML SOL INJ CT 2 SER VD INC PREENC DESCART X 5ML + 2 AGULHAS

01/03/2019	0194018190	10450 – SIMILAR – Notificação de Alteração de Texto de Bula – RDC 60/12	Não se aplica	Não se aplica	Não se aplica	Não se aplica	<ul style="list-style-type: none"> - APRESENTAÇÕES. - PARA QUE ESTE MEDICAMENTO É INDICADO? - COMO ESTE MEDICAMENTO FUNCIONA? - O QUE DEVO SABER ANTES DE USAR ESTE MEDICAMENTO? - COMO DEVO USAR ESTE MEDICAMENTO? - QUAIS MALES ESTE MEDICAMENTO PODE ME CAUSAR? - INDICAÇÕES. - RESULTADOS E EFICÁCIA. -CONTRAINDICAÇÕES. -ADVERTÊNCIAS E PRECAUÇÕES. - POSOLOGIA E MODO DE USAR. - REAÇÕES ADVERSAS. 	VP/VPS	50 MG/ML SOL INJ CT 2 SER VD INC PREENC DESCART X 5ML + 2 AGULHAS
22/02/2019	0170953/19-4	10457 – SIMILAR – Inclusão Inicial de Texto de Bula – RDC 60/12	Não se aplica	Não se aplica	Não se aplica	Não se aplica	Inclusão inicial de texto de bula	VP/ VPS	50 MG/ML SOL INJ CT 2 SER VD INC PREENC DESCART X 5ML + 2 AGULHAS 50 MG/ML SOL INJ CT SER VD INC PREENC DESCART X 5ML + AGULHA